

## Het begrip 'Sociale Kaart'

Niet iedereen zal meteen weten wat de Sociale Kaart is. Daarmee wordt bedoeld een wegwijzer naar activiteiten, ondersteuning en zorg in een gemeente. De sociale kaart geeft een overzicht van mogelijkheden voor hulp in het dagelijks leven. U vindt op die kaart een overzicht van activiteiten die in uw buurt worden georganiseerd. Dit varieert van gezondheidszorg, welzijn, kinderopvang, mantelzorg, parkeren tot sportclubs.

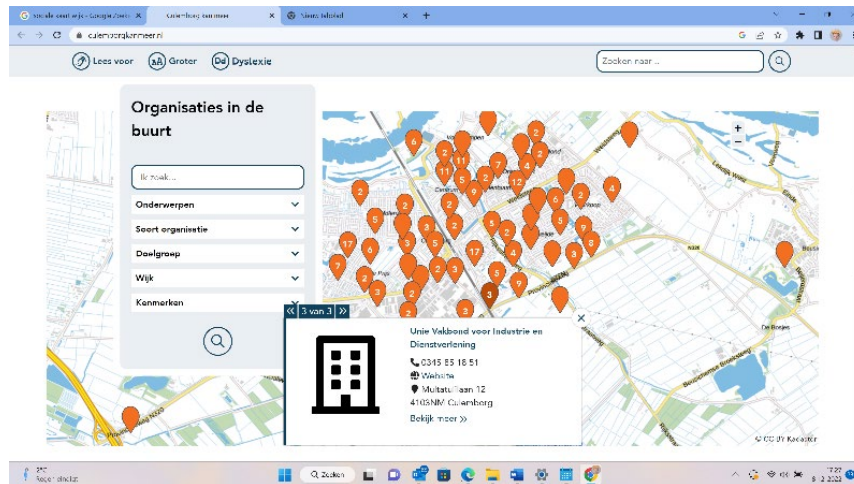

Als digitaal voorbeeld hiernaast de sociale kaart van Culemborgkanmeer.nl met de vergaderlocatie van de Koepel Gepensioneerden. Onder iedere ballon zitten een aantal organisaties die op de een of andere manier in het sociaal domein van Culemborg actief zijn.

In een gemeente van ca. 50.000 inwoners zijn al gauw 250 tot 400 organisaties actief. Een nieuwe medewerker in het sociale domein wil graag snel een goed beeld krijgen van de andere organisaties in een gemeente. Maar dit beeld is ook handig voor een inwoner of mantelzorger. Om inzicht te krijgen van het aanbod is voor een jonge, oude, betrokken of tijdelijke inwoner de sociale kaart een handige leidraad.

Een gemeente heeft het liefst een Eén-loket-systeem om antwoord te geven op alle vragen. Het landschap van een zgn. 'sociaal domein' is lastig in te richten en nog veel lastiger goed bij te houden. Met een papieren gemeentegids loopt men snel tegen verouderde gegevens aan. Is de Sociale Kaart digitaal dan is de vraag hoe deze bekend te maken in een gemeente. De namen zijn voor de burgers of medewerkers in het sociale domein vaak niet logisch (zie bijv. [www.culemborgkanmeer.nl](http://www.culemborgkanmeer.nl)). Daarnaast blijft de inhoud en actualiteit van de gegevens de verantwoordelijkheid van de aangesloten organisatie. Een goed ingericht sociaal platform van een gemeente schetst het aanbod voor welzijn, zorg, mantelondersteuning, geldzorgen, (digi-)taal, werk, wonen, sport, vervoer, voeding, eenzaamheidsbestrijding, energie, kinder- of ouderopvang, maar ook de mogelijkheden voor vrijwilligers en hun netwerk. Iedere gemeente wil deze informatie graag delen en is deze correct, dan vormt deze informatie de basis voor de *eigen* Sociale Kaart.

De eigen, individuele 'Sociale Kaart' is echter niet iets gemeentelijks of regionaals maar iets persoonlijks. Bij **uw** 'sociale kaart' spelen namelijk ook nog kwaliteits- en levenswensen, mobiliteit, financiële draagkracht en risicobereidheid een rol.

De commissie Zorg, Welzijn en Wonen van de Koepel Gepensioneerden is benieuwd naar de ervaringen van lidverenigingen en hun leden met de manier zoals gemeenten de blauwdruk van een buurt, omgeving of streek openstellen voor uw eigen sociale kaart. Stuur een korte beschrijving/ervaring naar het e-mailadres [koepelgepensioneerdenzww@gmail.com](mailto:koepelgepensioneerdenzww@gmail.com)